加准許海嘯受難國延期償還債務

安省昨宣布捐助五百萬元 紅十字會民間募款額已達一千四百萬

【本報綜合報導】加拿大政府昨日宣布，遭到印度洋強震和海嘯重擊的諸國，可延期償還債務。

外交部長派迪格魯昨天在公布這項決定時說，這項延緩償付加拿大債務的政策，在可預知的未來都將有效。他稱：「採取這樣的措施，我們不但能夠向災區提供立即的援助，而且也可以有效地幫助受災國家的展開重建。」

在受災國中，印度尼西亞欠加拿大的債務最多，爲 5 億 8800 萬元；其它的加拿大債務國欠債金額爲：斯里蘭卡 9900 萬元、泰國3280 萬元、印度2億3700萬元、肯亞2600萬元、馬爾地夫220萬元、緬甸830萬元。

由加拿大國防部、外交部人員和醫學專家組成的南亞海嘯災害調查隊，也已在昨日下午啓程前往在此次浩劫中受災最嚴重國家之一的斯里蘭卡，以評估加拿大需要給予何種進一步的援助。

這支由 17 人組成的調查隊，其中有 11 名國防部的災難救援隊（Dissaster Assistance Reponse Team）成員，其餘 6 人分別是外交部官員和聯邦衛生署的法醫。他們是昨日下午 3 時乘坐商業班機離開渥太華，預計在 1 月 1 日抵達斯里蘭卡首都可倫坡。

此外，安省緊急事務總監、前安省首席法醫官楊格即將前往泰國，去評估泰國的災情。他在出發前說，根據美國九一一事件爆發時取得的經驗教訓，在進行援助之前，有必要先調查和掌握災區的狀況，了解那裡究竟需要什麼樣的援助，然後再依據實際情況提供援助。

楊格又表示，特別需要了解陷在災區內的加拿大人現狀。

已確認有4名加拿大人在這次海嘯災難中遇害，至少五十人失蹤。

除了聯邦政府已承諾向受災國提供4000萬元援助外，加拿大的省級政府也紛紛慷慨解囊，其中卑詩省政府認捐800萬元，安省政府則宣布捐贈500萬元，亞伯達省政府也認捐500萬元，這些捐款都將委託加拿大紅十字會轉交受災國。

聯邦衛生部長杜新志昨天在接受訪問時說，迄今爲止，對災區最有效援助形式是捐現款，因爲用現款可以雇傭清理災區的勞工，也可以用來在當地購買各類物資，因爲與加拿大相比，那些國家的物價遠爲低廉。加拿大民間團體爲海嘯災區募捐活動也進行得相當成功，僅加拿大紅十字會一個團體，截止至前晚，即已募集到 1400 萬元。

↑圖為（左起）聯邦國際合作事務部長卡洛爾、國防部長葛蘭姆、外交部長派迪格魯，昨天在渥太華舉行簡報，介紹聯邦政府為援助南亞海嘯受災國而採取的一系列措施。（加通社）

便於當地政府甄別死者身份 聯邦爲此發出呼籲

有親朋失蹤的家庭儘快提供證據

【加通社渥太華電】加拿大政府昨日呼籲，有親人或朋友在南亞海嘯災難中失蹤的家庭，務請提供可查驗失蹤者身份的法醫學物證，以便當地政府鑑別死者身份。

外交部官員稱，將著手聯繫那些有親朋失蹤的家庭，來完成這項令人傷心的任務。這些法醫物證包括牙齒的X光照片、指紋、頭髮和皮膚等。這些證據蒐集到以後，將送往泰國，也可能是其它國家，用來透過DNA資料比對以驗證死者的身份。泰國政府已表明，由於屍體快速腐爛，直接通過屍體辨認已不可能，而且身份查驗工作可能要持續幾星期甚至幾個月。

加拿大外交部說，目前已知加國公民有1人在斯里蘭卡、3人在泰國喪生，12人受傷，13人正式被列爲失蹤， 另有74人不知下落。

外交部官員表示，隨著時間推移，死傷和失蹤人數很可能會大幅度上升。

泰國官方則澄清，13名加拿大人在該國喪生的說法是錯誤的。但泰國政府同時指出，隨統計數字不斷更新，外國遊客死亡人數會增加。

據昨日統計數字，這場波及11國的罕見天災，導致11萬5000人喪生，其中在印尼、斯里蘭卡、印度和泰國死傷最巨，並集中在遊客衆多人口密集的海岸地區。

聯邦優先處理海嘯災區移民申請

如有近親在加拿大 夫妻團聚、子女親屬團聚將獲加快處理

【渥太華電】聯邦移民部長史葛洛昨天說，那些來自受此次亞洲海嘯災難影響國家的人，如果他們有近親在加拿大的話，那麼他們的移民申請將得到移民部的優先處理。

史葛洛表示，那些來自印度尼西亞或者斯里蘭卡等國家的人，如果他們已經提出夫妻團聚、同居伴侶或者子女親屬團聚類移民申請的話，移民部將加快處理他們的申請文件。

史葛洛說，在上周日南亞及東南亞發生海嘯前，大約有 200 個夫妻團聚申請案例已經接近完成階段。

由於這個快速通道計劃的實施，其中的一些人將可以在未來幾星期內能前往加拿大。

她說：「我們將抽出那些申請文件，然後嘗試去聯絡這些申請人，以與他們取得聯繫。」

不過，她表示，由於這些國家的通訊系統及其他基礎設施已經受到破壞，尋找那些被資助來加拿大的人將是項挑戰。

史葛洛說：「人們得意識到，那些人並非坐在電話旁邊等著接電話。」

公民暨移民部的網站說，位於曼谷和科倫坡的加拿大移民簽證辦公室，將對受災害影響的加拿大人提供緊急優先服務，同時將對其非加拿大籍的受贍養者提供簽證服務。

位於斯里蘭卡科倫坡、泰國曼谷、印度新德里和印度尼西亞雅加達的加拿大簽證處，將對那些直接且嚴重受災難影響、並有直系親屬在加拿大的人提出的移民申請，給予優先考慮。

↑昨天亞伯達省又發現一疑似狂牛症病例，使美加兩國狂牛症危機又起波瀾。(加通社)

亞省又現狂牛症病例

加美農業部官員均稱不影響美開放加牛隻進口決定

【加通社電】美加兩國狂牛症危機昨天又起波瀾，就在美國農業部於本周三宣佈從明年 3 月 7 日起，恢復從加拿大進口 30 個月以下活牛隻的決定後，昨天在亞伯達省又發現一疑似狂牛症病例，使養殖場主原來剛放下的心重又懸起來。不過，兩國農業部的官員都表示，美國的決定將不會受到這個案例的影響。

「美國動物與植物衛生檢驗局」的洛傑斯表示，在美國農業部做出該項決定時，就已經把出現狂牛症等可能性考慮在內。

他說：「那是我們已經預想到的可能性。問題的關鍵在於加拿大所採取的保護防範措施。」

「加拿大食品檢驗署」是在昨天早上，公佈發現狂牛症疑似病例的消息。

該署的獸醫利曼說，懷疑得病的是頭 10 歲的乳牛，不過，它並沒有作爲商業產乳的牛隻來飼養，而更多的是作爲家庭的寵物而已。它一直被關在農場裡。

在 12 月 17 日，當它的主人發現它衰弱得走不動時，於是提取了它的組織樣本分別在艾蒙頓和溫尼辟進行了兩次快速測試，而結果都並非是陰性。

現在，該署正對它進行最後的檢驗，結果將在未來的幾天內公佈。

很多加拿大牛隻飼養場主擔心，美國那些反對進口加拿大牛肉的人將利用這個事件大作文章，從而阻撓美國農業部決定的實施。在今年春天，位於美國蒙大拿州的一個名爲 R-CALF 的組織，就成功地引用法律細節的規定，使美國政府不得不推後執行進口加拿大牛肉的決定。

不過，加拿大聯邦農業部長密秋爾表示，美國農業部長維納曼在今年8 月的一次會議中向他保證，美國政府的新決定將能夠經受類似的考驗。他說：「他們想確定，當他們在做出一項決定的時候，他們會把各方面的因素和可能性都考慮在內，以使之能經受得起各種挑戰。

在美國，不同的人有不同的看法，但是，我們深信我們提供的是安全的食品，而美國人也認同這一點。」

利曼說，懷疑得狂牛症的那一頭純荷爾斯坦因種乳牛，並沒有單獨隔離。至於農場飼養的其他牛隻則是肉牛，它們的年齡既沒有它那麼老，而且其品種和它也不同。

自從去年 5 月美加兩國發生狂牛症危機後，加拿大因爲不能向美國出口牛肉而蒙受的損失高達50億元。

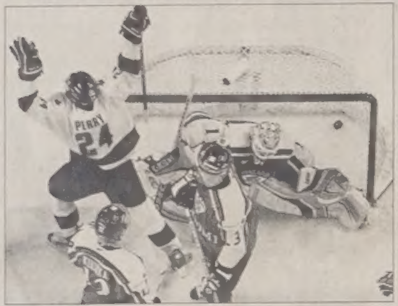

世青冰球賽 加國再下一城

⬅昨日在美國達科達州大叉市舉行的世界青少年冰球錦標賽上，加拿大隊再以8比1輕取芬蘭隊。圖為加拿大球員柏瑞（24號）在第一節比賽中破門得分後，在芬蘭隊球門前歡呼。小組賽四戰四捷的戰果，使加拿大隊不必參加週六的八強賽即可直接進入週日的半決賽。

（加通社）

美元貶值 溫哥華辦冬奧預算恐縮水

1億3700萬元缺口 籌委會盼由電視及廣告收益中填補 國際奧會:未必額外資助

【溫哥華訊】美元貶值對加國各層面影響逐漸浮現，就連2010年溫哥華冬季奧運籌備委員會的營運經費都因此「縮水」1億3700萬元，執行長福隆將要求國際奧會由電視及廣告收益中挪款填補這一缺口。

不過，國際奧會的2010冬奧協調委員會主席法賽已表示，溫哥華籌委會未必能獲得這項額外資助。

溫哥華冬奧籌委會是在2002年訂出13億加元預算，當時一美元還可兌換1.55加元，目前只剩1.22加元，但由於其中包括國際奧會撥交經費，以及國際奧會轉來的國際企業贊助供款等項目，都是以美元撥給，現階段一旦轉爲加元，與原訂預算將出現1億3700萬加元落差。

福隆表示，溫哥華籌委會未來一年將以此爲重點，致力與國際奧會協商，希望國際奧會同意由電視轉播權及廣告收益中撥給更多款項。

福隆認爲，溫哥華贏得2010年冬奧主辦權，是美國NBC電視公司願意以22億美元天價標下2010冬奧和2012夏季奧運轉播權的主因，這當中至少有8億元是屬2010冬奧的部份。

法賽則表示，匯率起伏向爲奧運籌辦過程中必有風險，何況國際奧會的財務收支原本就以美元計算，因此無論它與加元的匯率如何變動，該會「該撥交的不會少一分，但恐怕也無法再多給」。

法賽表示，他已向國際奧會主席羅格報告此事。羅格預定在明年2月間前往溫哥華考察當地籌備情況。

↑溫哥華2010年冬季奧運會籌備委員會首腦福隆。（加通社）

保持司法獨立 抵制省府決定

紐省高等法院堅持升國旗

【加通社紐芬蘭省幸福谷——鵝灣電】紐芬蘭省高等法院一位法官悄無聲息的抗議，導致省長威廉斯不得不同意允許法院不執行省政府降下加拿大國旗的決定。

威廉斯省長上周宣布，因爲聯邦政府不接受紐芬蘭省政府該省海上油氣田所有資源稅歸紐芬蘭徵收的要求，所有省政府機構均須將楓葉旗降下，以此抗議渥京的政策，直到聯邦政府公平對待紐芬蘭省，才會重新升起國旗。

但該省高等法院法官福勒前日在其幸福谷 -- 鵝灣的法庭仍舊掛著國旗，儘管省政府命令要降旗。

該省首席法官格林隨後也致函省司法廳長馬休，指出如果執行省政府的這項命令，即有違背司法中立原則之嫌。

當天晚上，紐芬蘭省政府改變初衷，同意只要不是與省政府的廳局機關在同一幢大樓內，法院可以照舊懸掛國旗。

馬休解釋說：「我們討論了這個問題，省長同意，如果不讓中立的法院懸掛國旗是不合適的。」

但與此同時，威廉斯又指責聯邦政府正在暗中操縱和組織譴責該省降下國旗的行動，意在羞辱紐芬蘭省政府。

爲了顯示在爭取海上油氣田收益之事上與省政府立場一致，紐芬蘭省的三個市級政府近日決定，追隨省政府，亦將懸掛在市政府建築物上的加拿大國旗收下。

節禮日偷竊加破壞 50輛車遭殃 損失高達6萬元

溫市13歲少女被警方提控

【多倫多電】溫尼辟警方昨日宣布，控告一名13歲女孩觸犯惡作劇和盜竊罪。在剛剛過去的節禮日（Boxing Day）那天，這名女孩在溫尼辟市的一個地下停車場損壞了50輛汽車，並多次進入汽車行竊。

警察約翰遜說：「她總共損壞了50輛汽車，並進入車裡，先後8次試圖偷走車上物品。還有其他人與她一起作案，那些人很快也會被逮捕歸案。」

他表示，當時有三四個少年人進入停車場作案，還想偷車，他們損毀車輛造成的損失估計高達6萬元。

在作案現場留下的指紋和血跡，有助於破案，警方稱預期不久即能逮捕其他案犯。

HOMELIFE HIGHER STANDARDS
HomeLife Metro Realty Inc.-Realtor
5200 Finch Ave. East
Ste.206, Scarborough
城市地產
(416)293－5093
www.homelifemetro.com
參與 HOMELIFE 行列 加入城市地產 請電 Winston Lee 洽
七天營業 24 小時服務
從業員自選分帳制度
★ Sales Representative
★★ Associate Broker

MARIA LAM 林潔玲★★ (416)230-8826/293-5093
▲萬錦數年新全磚半獨立兩層 28 萬餘。▲3 大睡房主人房套廁特大開揚廚房。

JACK 段超★ (416)885-2868
▲McCOWAN/FINCH 近紅寶石、學校、TTC,新柏文低管理費,請約看。

JENNY 彭(劉太)★ (416)293-5093
▲萬錦市獨立屋兩年新 3 房 3 廁 家電齊售 30 餘萬。

DAVID ONG 王大煒★ (416)297-6827
▲YONGE/EGLINTON,大上居下舖,住宅加多用途大店舖,叫價$689,000,勿失良機。

JOE CHAN 陳偉宗★ (416)836-0288 / (416)293-5093
▲芬治/維多利亞鎮屋 3 房近商場學校公車請查詢約看◆低首期按揭。

ANGEL LU 魯太★★ (416)299-5108
▲KENNEDY/SHEPPARD 複式四層獨立屋,4+2 睡房 2 廚 4 衛浴,分門近 AGINCOURT MALL,交通便,叫 38 萬。

ALBERT 歐陽鴻楷★ (416)293-5093
▲BLOOR/WELLESLEY 高層柏文約 725 呎景色一覽無遺近多倫多大學交通購物極方便。

RAYMOND LEUNG 梁生★ (416)560-2223/293-5093
▲WARDEN/STEELES 全磚鏡屋四睡房雙車房近大統華超市、學校、TTC、木地板,叫 39 萬。

TAMMY LUM 藍湖雁★ (416)293-5093/(647)299-3387
▲ELLESMERE/MIDLAND 三房鎮屋,步行達 LRT, TTC、學校、商場,光猛完成土庫。

Simpson Chan 陳偉標★/(416)293-5093
Susan Ang 洪明旋★/(416)293-5093
▲YONGE/EMPRESS 高級柏文 1 房 1 廁車位 高層無敵景保養佳地鐵名校公寓售十餘萬。

CELIA LAM 林月鳳★★ (416)293-5093
▲士嘉堡百貨大廈 2 房景好高級柏文近學校商場交通方便保養好 20 餘萬。

SAIFOO LAU 劉世傅★ (416)816-9323
▲雪校/華登鎮屋 3 房近大中華超市公園學校公車請約看買換屋免費查詢。

JUDY NG 伍★ (416)293-5093
▲芬治央央可讀名校 1 房柏文步行地鐵商場學校內園多窗光猛舒適只 18 萬餘。

RICHARD WONG 黃錫棠★ (647)283-3319 / (416)293-5093
▲士嘉堡獨立 3+1 睡房 3 浴廁完成土庫車房主人套房鄰近學校商場 TTC 叫 22 萬餘。

南亞賑災 杜新志：加國可發揮公衛專長

印度裔部長關切災情 回溫哥華聽社區族裔意見、忙著聯絡渥京 指加國將加入美日印澳組成的救援小組

【本報記者楊是農溫哥華報導】加拿大各界爲南亞大地震發起賑災活動，自昨（30）日起由民間慈善團體自行運作轉爲聯邦政府主導並配合，此間溫哥華南區選出的印度裔聯邦衛生部長杜新志表示十分關切。

杜新志昨日專程到位於菲沙街6408號的選區辦事處，就南亞大地震賑災向本地傳媒作簡報。杜新志昨天因整日與渥京保持聯絡，到下午三時爲止尚未進午餐。

他透露，總理馬田於昨日稍後將與美國總統布希通話，並明確加拿大已決定加入由美國、日本、印度和澳大利亞組成的核心救援小組。他說，義大利總理提議爲此召開G8工業國會議，加拿大也不反對。

杜新志說，加拿大人的救援和關愛行動非常感人，聯邦政府撥出資助金4000萬元排全球第五位，今後視評估結果可能進一步增加。民間募款也十分活躍，紅十字會平均每兩分鐘接收一通捐款電話。對於接受善款的主要慈善機構，聯邦政府承諾以一元對一元的方式，對這些機構籌集的善款給予等額資助。

由外交部、國際開發署、衛生部、國防部災難救援隊共17名專家組成的一支視察評估隊，已於昨日離開渥太華前往斯里蘭卡及印尼考察。

杜新志說，公共衛生是加拿大的特長，可以在此次災後救援行動中發揮重大作用。

他表示，包括總理馬田在內，政治人物平常工作都很繁忙，需要休假與家人在一起，這是可以理解的。不過，在南亞海嘯發生後，內閣與總理都已迅速行動起來，數名部長由國內度假地趕回渥太華，並與總理保持密切聯繫。

聯邦外交部長派迪格魯昨日在渥京宣布一項計畫，無限期延緩受此次南亞大地震影響的國家債務償付，此項援助涉及加國擁有的國債額約10億元，包括印尼約5億8800萬元，印度2億3700萬元，斯里蘭卡和泰國各9900萬元及3280萬元。

在此之前，國防部長葛蘭姆已於前日宣布加拿大政府向受災國家撥發的無償救援金，由原先的400萬元增至4000萬元。

加國各省也紛紛對此項國際性大型援助計畫作出回應。正在夏威夷度假的卑詩省長金寶爾，透過長途電話宣布省府直接資助紅十字會800萬元。亞省和安省也各宣布資助賑災款500萬元。

截止昨日晚間的最新統計，加拿大在此次巨災中共有四人證實喪生，其中三人在泰國、一人在斯里蘭卡罹難，另有38人至今下落不明。公民遇難人數最多的三個國家是瑞典、德國和英國，各有44人、33人及23人。兩岸三地中有一名台灣居民遭逢不測。

⬆來自旁遮普的聯邦衛生部長杜新志對南亞大地震災情表示高度關切。（楊是農／攝）

傳杜新志將訪斯里蘭卡印尼

在總理亞洲行前先視察災區 決定是否增加行程

【本報記者楊是農溫哥華報導】有消息說，聯邦衛生部長杜新志可能在馬田總理出訪亞洲之前，先行前往斯里蘭卡和印尼災區視察。

杜新志昨（30）日在接受本地傳媒訪問時，未證實在馬田總理出訪亞洲之前，他會否先行前往災區視察。他說，他也不能確定總理的2005年元月出訪亞洲行程，會否受此次大地震影響而更改。

如果杜新志視察災區的上屬消息屬實，馬田總理的元月出訪亞洲計畫是否有變，可能取決於杜新志的災區視察報告，未來甚至不排除增加馬田順道訪問印尼或斯里蘭卡的特別行程。

來自印度旁遮普省的杜新志，原定隨同總理訪問印度。他透露，他原本有計畫在元月初與家人一同前往印度度假，待總理抵達時在當地迎接。他說，現時未有關於總理亞洲三國國是訪問行程更改與否的安排。

據總理府新聞辦公室消息，馬田偕夫人希拉，馬田定於2005年元月14日起至23日訪問印度、日本和中國三國，其中15至18日訪問印度新德里、著名金廟所在地阿姆利則、世界七大奇觀之一泰姬陵所在地亞格拉、及孟買，19至20日訪問日本東京，20至23日訪問中國北京、香港，23日飛返渥太華。

第九名

張東岳命案 震驚華人社區

上海留學生陳敏被控謀殺 但警方未公布拘捕證據

●震驚全國的九歲華裔女童張東岳案經過警方長期偵查，終於今年7月22日宣告偵破。多倫多皮爾郡警察總長凱特尼當天舉行新聞發布會宣稱：來自中國上海的21歲留學生陳敏（MIN CHEN）就是涉嫌綁架張東岳並且撕票棄屍的兇嫌，被警方拘捕並控一級謀殺罪名。

陳敏於2001年從上海以簽證學生身份到多倫多就讀ESL課程。他雖非張東岳家租客，但他的一名女性友人曾於2002年9月至2003年3月期間，租住張家地下層，嫌犯與張氏夫婦以及張東岳均有接觸。發現張東岳屍體附近的新德河（CREDIT RIVER）一帶，是嗜好釣魚的陳敏較熟悉的環境。但警方沒有透露嫌犯綁架以及謀殺張東岳的動機，也未公布拘捕陳敏的證據。

同時，整個華人社區，包括張東岳父母，對嫌犯是張家熟悉的中國留學生這個結果而感到驚愕。

張東岳是在去年10月在自己家中被人從睡夢中擄走。在隨後的五個多月時間內，儘管警方和社會各界發動了地毯式的搜查，但提供巨額懸賞，但仍沒有張東岳的下落，案情陷入膠著。

張東岳父母和社會各界仍期待小東岳能平安回家，但這個美好願望在今年3月被無情粉碎。3月27日，密西加沙市一位市民在一個教堂停車場旁的叢林健行時，發現一具屍體殘骸，次日證明受害人即是小東岳。

隨著案情的突破，警方縮小調查範圍，最後把目光鎖定跟張家有過交往的中國留學生陳敏。7月21日，警方把陳敏從多倫多的家中帶走。7月22日的新聞發布會即宣布陳敏爲綁架張東岳的嫌犯。

但雖然多倫多警方已經宣稱案件偵破，法律界仍對警方的一些做法存在異議。

多倫多皮爾郡警察總長凱特尼在7月22日宣佈破案的新聞發布會上，抑制不住內心激動，舉著兇嫌陳敏的相片說：「他（陳敏）不僅是殺人犯，而且是個卑鄙無恥的罪犯，是一個謀殺兒童的罪犯。」他的言論立即掀起軒然大波，批評者指責他言論不當，並擔心會影響法庭判決，因爲陳敏的罪行未得到司法程序證實，因此他只是嫌犯，而非罪犯。

目前陳敏被關押在MAPLEHURST拘留中心。他的刑案預計要到明年6月後才能進入抗辯程序。

（編譯：陳翠娟）

2004 加拿大十大新聞

第十名

達賴喇嘛來訪 晤總理馬田

馬田開先例 旨在表達關切西藏問題

●常住印度達蘭莎拉的西藏流亡精神領袖達賴喇嘛，自今年4月17日起風塵僕僕飛至溫哥華、渥太華和多倫多，展開爲期兩周的訪問。

一身布衲、常面帶微笑的達賴喇嘛在加拿大充分展現個人魅力，在多倫多天虹體育館內舉行佛教灌頂儀式時，吸引三萬多信衆，溫哥華的法會也有二萬餘人出席。來自香港、西雅圖等地的佛教徒由西岸到東岸一路追隨，頂禮膜拜。

達賴喇嘛不顧北京反對，於4月23日在渥太華羅馬天主教格威大主教府邸與總理馬田會晤，可看作他此行個人的最大收穫，但可能未必真正有助於解決西藏問題。

達賴喇嘛在訪問中明確表示，西藏是中國一部分，西藏只有留在中國版圖之內、繼續作爲中國一員，藏民方有希望過上好日子。

達賴曾多次公開宣稱不求獨立但求自治、希望與北京增強互信，也強調此行乃非政治之旅。不過，他與西藏流亡政府總理仁波切在渥京面晤馬田，似有意與北京對幹，令中國當局高層不滿。

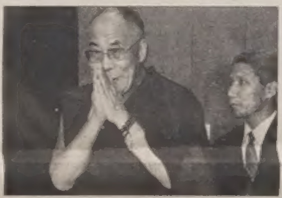

⬅達賴喇嘛今年4月17日抵達溫哥華後，與譯員進入酒店，雙手合十向衆人致意。（楊是農／攝）

從老布希、柯林頓到小布希，近年的歷任美國總統都曾與達賴喇嘛會晤，不過與加拿大總理謀面，達賴喇嘛在此行創下先例。在此前，達賴喇嘛於1980年曾獲加國總督施丙埃接見，但在穆龍尼和克里靖兩任總理手裡都吃了閉門羹。

馬田雖然與美國總統和英國首相一樣，申明與達賴喇嘛的會晤僅限於「性靈的框架」，不過一般認爲，這項會見具有一定政治意義，用意在於向北京表達加拿大在西藏問題上的關切。

馬田決定與達賴喇嘛會晤一事披露後，加國僑界出現抗議聲浪。加拿大溫哥華中華會館聲明，反對政府以官方身份接待達賴喇嘛。

達賴喇嘛此次訪加人氣鼎盛，到底是他宣揚的慈悲、寬容等佛理成功隱藏了他追求西藏獨立自主的理想，還是一個紛爭和戰亂不斷的世界，讓人更感到需要這位來自東方的和平使者？令不少人在思考這個問題。

（記者：楊是農）

★請收聽FM 96.1 五點鐘整點新聞之後，加拿大十大新聞節目

得恩眼鏡
ACUVUE® 2 BRAND CONTACT LENSES COLOURS
Johnson & Johnson
信譽：安省合格配鏡師專業服務。
品質：採用名牌鏡片，最新精電腦研磨機切割製造，精準確實。
價格：合理公道，童叟無欺。
太古分店最新引進
德國全自動一小時電腦配鏡。
精準、快捷！
4300 Steeles Ave. E. Pacific Mall Unit C73, Markham
Tel: (905)947－0642
25 Glen Watford Dr. Unit 5, Scar.
Tel: (416)609－3509

中藝地氈
名廠防污
優質尼龍
10年保用
家居地氈 $1.50 每呎
商業地氈 $0.99 每呎
免費估價．包工包料
4271 SHEPPARD AVE. E. #5 SCARB.
(At Midland Ave. S/E)
Tel: 416 . 321 . 8339
國語: 416 . 938 . 6789

信用卡交易手續費低於1.9%
卡迪(CTS) POS 收銀機
操作簡易．讓您省錢更賺錢！
$ 適用於各種銀行卡(Debit Card)及信用卡付款
$ 可選擇銀行卡交易手續費由持人支付
$ 賺取客戶使用銀行卡(Debit Card)提取現金手續費
$ 賺取發行預付費長途電話卡和移動電話卡手續費
可選擇購買、先租後買或租用
CTS
(905)513-7088
Toll Free 1-877-513-7088
Card Transaction Services Inc.
170 Esna Park Drive, Unit 9
Markham, ONT. L3R 1E3

漢語拼音
Hanyu Pinyin
爲學習中文及操作電腦之利器
請閱本報兒童世界（每週二、四、六）
注音符號兒童版（每週一至週六）

KINGSTON COLLEGE
英皇學院
QUAERERE SCIRE
A MEMBER OF KINGSTON EDUCATION GROUP (B.C. 總校安排學位課程)
109-60 Acadia Avenue, Markham, Ontario L3R 9V1 Tel: 905-513-1685 Fax: 905-513-6140
Email: toronto@kingston.edu Website: www.kingston.edu
VANCOUVER BURNABY TORONTO NIAGARA FALLS
聯盟大學 | 攻讀學位 | 獲得知識 | 創造未來
多層次的教學體制，多選擇的入學起點，為不同背景的學生提供靈活多樣的專業課程，及與北美大學銜接的課程
北美地區聯盟大學
紐賓士域省立大學 University of New Brunswick
萊斯不瑞治大學 The University of Lethbridge
卑詩理工學院 British Columbia Institute of Technology
紐約州尼亞加拉大學 Niagara University
阿肯色州科技大學 Arkansas Tech University
密歇根中央州立大學 Central Michigan University
美國大學（倫敦）American University in London

英皇中學
高中11班和12班課程
大學轉移學分課程 (AP)
英語作為第二語言課程
英才中心
課後輔導班 (G1-G8) 星期一至五 (4:00pm - 7:00pm)
各級至大一補習班 星期一至五 (4:30pm - 9:00pm)
星期六 (9:30am - 5:00pm)

LANSBRIDGE UNIVERSITY
www.lansbridge.com
英橋大學隸屬於加拿大英皇教育集團。英橋大學是加拿大政府批准、正式註冊，可授予學位的一所大學，由紐賓士域省政府統轄。英橋大學是全加拿大第一家除提供正規課程外，亦可在網上提供全部工商管理學士和碩士學位課程的大學。作為加拿大國際資格及履歷諮詢中心(Canadian Information Center for International Credentials) 成員之一，英橋大學之學歷受到加拿大各界認可。

開設課程
工商管理碩士 (MBA)
行政管理碩士 (EMBA)
信息技術管理碩士 (MBA in Information Technology Management)
醫療健康系統管理碩士 (MBA in HealthCare Administration)
生物技術管理碩士 (MBA in Biotechnology Management)
酒店管理碩士 (MBA Hospitality Management)
工商管理學士 (BBA)
媒體管理學士 (BBA with Media Initiative)

即日起 搭乘
CATHAY PACIFIC
國泰航空公司 多倫多→亞洲班機
世界日報 WORLD JOURNAL
伴您翱翔寰宇

奧濱退休 結束45年公車司機生涯

可能創加拿大同業服務時間最長紀錄 強調幽默感和微笑是好司機秘訣

【加通社滿地可電】從外表看，76歲的奧濱與常人無異。昨天也僅是一個平常的日子而已。但是實際上，奧濱可能創造了一項加拿大的紀錄，成爲加拿大仍然健在的工齡最長的公車司機。在過去的45年裡，開著197號公車的奧濱已經成爲滿地可東部社區的一個傳奇式人物。昨天則是他退休前最後一天上班。

這一天，奧濱迎來了不同尋常的乘客，因爲他的妻子皮雅列特帶領五名電視攝影記者和一群記者坐上他的車，這不由得使奧濱比平日開車要緊張。

當車到達終點站後，奧濱的心情則由緊張變爲感動，因爲他的同事給他組織了一個出乎意外的歡送會。同事們還贈給他一本寫滿離別贈言的留言本。同事們一致讚揚，奧濱是名完美的專業司機，總是微笑著迎接乘客。

奧濱的上司貝利斯表示，現在的司機一般都是從35-40歲之間開始當公車司機，哪怕在滿地可這樣一個不設法定退休年齡的城市裡，也沒有人能開車開到85歲。因此，奧濱45年公車司機的經歷，恐怕是創下加拿大一生服務時間最長的公車司機紀錄。

而對於奧濱來說，接近半個世紀的公車司機經歷，使他幾乎成爲目睹時代以及城市變遷的歷史證人。他仍然記得，當他在1950年代末開始當公車司機時，當時的加拿大和今日的國家實在太不相同。

貝利斯說，奧濱的經驗可謂絕無僅有。而他是如此敬業，以致他甚至知道他的乘客每天在幾點鐘出門。乘客們也熱愛他，當他休假的時候，乘客們總是詢問他的去向。得知他要退休的消息，不少人送了他禮物。

奧濱表示，他很熱愛他的工作，要當一名好的公車司機並不難，秘密就是有幽默感和微笑。

⬆圖為昨天剛剛退休的76歲公車司機奧濱。（加通社）

元旦 大型購物商場多照常營業

【多倫多訊】新年當日，多間大型購物商場仍照常營業。市中心的伊頓中心(Eaton Centre，220 Yonge St.)將從早上10時營業到下午6時，場內仍有許多打折品可挑選購買。北約克的Fairview Mall當天則停止對外營業，Bayview Village內部所有商店皆不對外開放，但場內的美食廣場(Food Court)當天則有場古董秀，喜愛古董貨的民衆，不妨前往參觀。

中區華埠的文華中心(222 Spadina Ave.)及龍城(280 Spadina Ave.)元旦當天則照常營業。有小台北之稱的大都會廣場(3636 Steeles Ave. E)內的餐廳大多對外營業，商店則休息一日。萬錦市的太古廣場(Pacific Mall, 4300 Steeles Ave. E)於元旦前夕則營業到午夜12時，新年當日則從11時起營業到晚上9時。

刺死少年嫌犯 被控一級謀殺

【加通社多倫多電】本月初刺死16歲少年史托德的嫌犯昨日被捕，被控一級謀殺。

嫌犯是一名17歲少年，按照少年罪犯法規定，警方沒有公佈該嫌犯的名字，但是證實他和史托德不曾在同一所高中念書。本月3日下午，史托德爲了保護一個懷孕的朋友，在東約克高中被一群少年追殺，一直追入附近一家餐館，等他再從餐館裡逃出的時候，已經被刺，後目擊者報警，但史托德送院不治。

事件發生以後，警方一度命東約克高中學生呆在教室裡，不准外出，同時對鄰近地點進行了排查。目擊者稱，當時追殺史托德的少年大約有十多個。警方已經調查了很多人，並懷疑其中幾人與事件有關。多倫多警察局探員麥魁瑞在昨日的記者會上說，警方決不容忍街頭暴力。

本月中旬，一18歲少年爲阻止一群不速之客進入在他父母家舉辦的晚會，被刺死；而在同一夜晚，另一19歲少年爲幫朋友勸架，在市中心的夜總會被刺死。

⬆掰腕家族四健將：喬伊斯金、丈夫奧爾、女兒傑西卡和兒子寇迪（自左至右）。雖說作為掰腕運動員喬伊斯金身裁不突出，但經過長年苦練後，她的臂力早已非比尋常。雖為婦女，但虎背熊腰，令她頗自得，因此最愛無袖衫。（加通社）

女大力士喬伊斯金 掰腕稱后

【加通社弗烈德力頓電】新布朗士維克省的一位巾幗豪傑，日前在南非德班舉行的世界掰腕錦標賽中力克各國女大力士，一舉奪得世界冠軍。

這位國際掰腕「女王」名叫喬伊斯金，今年39歲，這已是她第二次獲得世界冠軍稱號。

受她感染，她丈夫奧爾、女兒傑西卡和兒子寇迪也都是「掰腕迷」，兩孩子還分別獲得過金牌和銀牌。喬伊斯金說：「這項運動已經越來越普及，很多年輕人都在玩。」

論身體條件，喬伊斯金並非很有優勢，甚至還略嫌身矮手小，但她有著肱二頭肌異常發達、周長達40公分上臂，別人的手一旦讓她抓住，簡直像落入熊掌，和她對陣的選手一般只能堅持幾秒鐘，最多也只是苦撐了兩分鐘，連男選手都一樣。

喬伊斯金從事掰腕運動已屆9年，丈夫奧爾對她和兩個孩子幫助很大。奧爾金曾經做過她的陪練員，但自從上臂不慎骨折以後，就改做了裁判。

喬伊斯金說，掰腕不算危險運動，但她也聽到過一位高級別選手在比賽時骨折的聲音。

喬伊斯目前仍在備戰，準備參加在拉斯維加斯舉行的一場大獎賽，冠軍可獲得2萬5000元獎金，然後參加在日本東京舉行的世界掰腕錦標賽，在這些賽事中再獲四塊金牌是她的目標。

旺市快餐店搶案 警方追緝兩嫌

【多倫多訊】約克郡警方昨天呼籲，知情民衆盡快提供線索，協助警方抓捕本周三在旺市(Vaughan)搶劫Promenade Mall內Taco Bell快餐店的兩名嫌犯。

本周三晚上9時45分左右，Promenade Mall內Taco Bell快餐店一員工打開後門扔垃圾時，一名搶匪忽然從後門闖入店內，用槍指向其中一名17歲店員，並命令其趴在地上，隨後走向另一名21歲店員，當時該店員正在清點店裡的現金，該店員沒有反抗，服從搶匪所有的要求。搶到錢財的嫌犯與在後門口等候的另外一名嫌犯迅速逃離現場。店中兩名受害人在遭劫過程中沒有受傷。

據警方提供，主嫌犯是一名20多歲的白人男子，身高5呎10吋，身穿黑色毛領皮衣，藍色牛仔褲，頭戴藍白相間圖案的頭巾，攜有手槍。另一名嫌犯身高也是5呎10吋。

民衆如有線索，請致電1-866-876-5423,ext7873，或1-800-222-TIPS。

警方同時提醒快餐店員工，在夜晚當班時，鎖好店內的側門和後門；發現店內外有可疑人物時，應及時聯絡警方；在沒有確認敲門人的身份之前，不要輕易開門；如果遇到搶劫，不要反抗，在保證自身安全的情況下，讓自己成爲案件中最好的目擊證人。

萬錦市商業銀行前 婦人遭搶

【多倫多訊】約克郡警方希望民衆提供線索，抓捕本月29日在位於萬錦市7號公路4360號一家帝國商業銀行（CIBC）門前，搶劫一中年婦人的嫌犯。

案件發生在當天下午3時50分，一名47歲的列治文山婦人拿著工資準備去銀行存錢，當她停下車，拿著裝著大量現金的夾子沿Eureka街南行至銀行途中，遭到一名搶匪的搶劫。

搶匪在搶過婦人手中的夾子後，沿Eureka街向北，並在與Pavillion街交匯的路口向東逃走。受害人在遭到搶劫時沒有受傷。

據警方提供線索，該嫌犯是一名年約30歲的白人男子，中等勻稱身材，身高5呎10吋，作案時身著黑色外衣。

約克郡警方提醒民衆，遇到搶劫時不要反抗，在保證自身安全的前提下，儘可能記下搶匪的特徵，儘快與警方聯絡。

如欲向警方提供有關此案之線索，請致電1-866-876-5423, ext.7541或1-800-222-TIPS。

酒後鬧事 二人開槍傷人

【多倫多訊】皮爾郡警方本周三在賓頓市（Brampton）逮捕26歲的Troy HUNTER，目前他被控企圖謀殺等多項罪名。

本周二大約凌晨2時半，兩名男子在位於賓頓市Melanie Drive26號的Whiskey-A-GoGo夜總會內喝醉後結伴走出夜總會。不知爲何原因，這兩名狂暴的男子在3時返回夜總會北門外，大力敲打大門。夜總會門衛在開門後，遭到其中一名男子的開槍射擊。

受害者被緊急送往醫院救治，目前沒有生命危險。

皮爾郡警方在案發後逮捕了涉案的嫌犯Troy HUNTER，他於昨日在賓頓市法庭出席聆訊。

多倫多遊艇展 下月登場

上千遊艇15日起展出 將吸引10萬人潮

【多倫多訊】多倫多遊艇展(Toronto Boat Show)將從2005年1月15日起，於國家貿易中心(The National Trade Centre)一連舉行9天，會場將有上千遊艇參展，預計吸引10萬國內外人士前往參觀。

此號稱全北美第3大的遊艇展今年爲第47年舉辦，現場不但有各式各樣的遊艇，還有解說員提供資料，並針對個人所需，介紹最適合的遊艇給有需要的民衆。此展開放時間爲週末上午10時至下午6時，平日中午12時晚上9時。成人門票爲15元，13歲至17歲間的青少年爲7元，耆老票(65歲以上)爲12元，12歲以下孩童免費入場。成人2日套票爲25元。展期至23日止。

詳情可參閱www.torontoboatshow.com。

滑雪好季節

↗➡聖誕和新年長假期也是每年滑雪的旺季，有人舉家或結伴駕車北上赴專業滑雪場，享受高山滑雪的驚險和刺激，也有就近在附近的小型滑雪場操練滑雪技能。

大多市有北約克North York Ski Centre和怡陶碧谷Centennial Park Snow Centre兩座滑雪場對外開放，並均有滑雪學校供初學者學習滑雪技巧。由於上述兩座滑雪場坡度平緩，更適合於兒童、老年人及初學者，目前每天吸引大批市民前往，大部分是利用假期，家長送孩子去滑雪學校學滑雪。

上圖為昨天在Centennial Park Snow Centre練習滑雪的孩子們排隊乘纜車上山。

右圖為Centennial Park Snow Centre滑雪學校內為學員們準備的滑雪用具。

（圖與文：李竹）

最佳球隊

➡在今年春季的NHL年度總冠軍史坦利杯爭奪戰中功虧一簣的卡加利火焰冰球隊，昨日被本國媒體的體育新聞編輯和記者評選為加拿大本年度最佳球隊。

卡加利火焰隊是支低底本球隊，隊內缺乏身價高昂的大明星，但就是這麼一支不被人看重的球隊，一路殺進NHL 2003至2004球季的總冠軍決賽。但該隊在最後一刻功敗垂成，在第七場決戰的加時賽中，以1比2遭美國的坦帕灣閃電隊擊敗，遂與象徵世界冰球最高水準的史坦利杯失之交臂。

圖為今年6月3日，大焰隊球員在與閃電隊的第五場交戰中破門得分後，興高采烈地相互加油。（加通社）

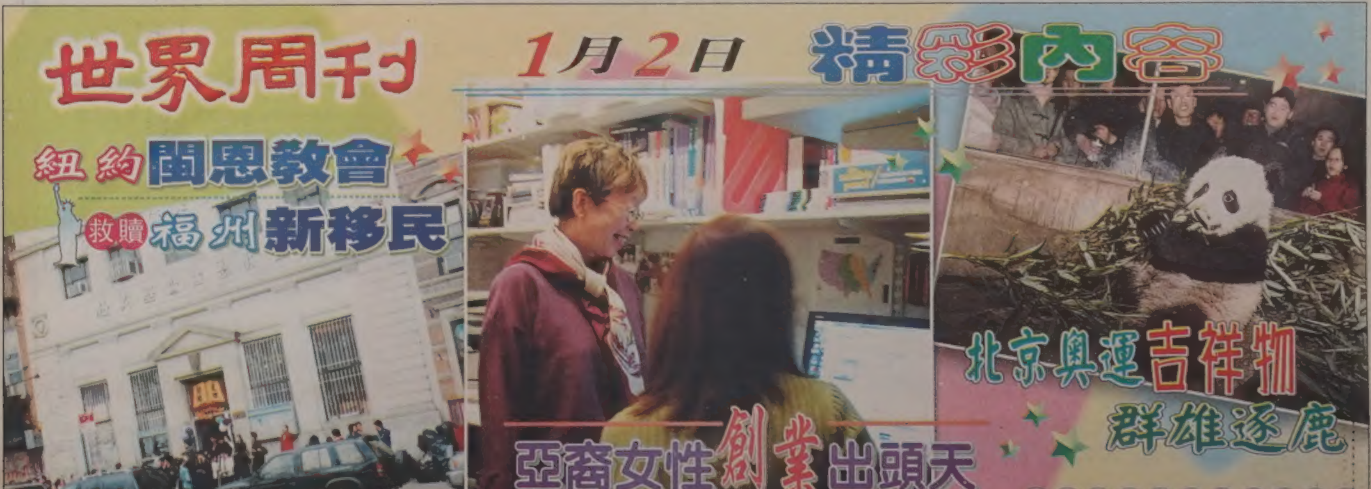

東南亞地震海嘯災難

伸援手 多市華社發起賑災活動

社區、宗教、商會、同鄉會 各類社團響應國際救援呼聲 紛紛開設募款專戶 爲災民遙寄加國華人愛心

【本報記者林靜芬報導】東南亞地震海嘯罹難人數不斷增加，衆多災民等待全球各地醫療食物等救援。

當地華人社團正在紛紛發起捐款活動，齊心加入賑災行列。

安省越棉寮華人協會昨日發起籌款活動，該會會長陳福表示，此事件爲全球的大悲劇，由於災區死亡人數仍持續增加，又正值年節時期，身爲多倫多的華人，應當響應國際的救援活動。他說，目前該會內部已籌約1000元，會員們還在陸續捐錢，所籌款全數將捐給加拿大紅十字會。有意捐款民衆可電416-593-0803，或親至登打士西街350號。

佛教慈濟基金會多倫多支會張慈容昨日表示，遍佈全球的慈濟志工已在災後第一時間發動救援，並動員所有人力，奔赴災區進行救助，包括馬來西亞、泰國普吉島及印尼等地的慈濟志工也已就近展開關懷行動，撫慰受害者的受創心靈。志工們也前往受災地的各家醫院，關懷受傷民衆，並準備數千份物資及應急金供緊急救援使用。多倫多支會目前已統籌初步募款活動，並計劃自元旦當日起至1月15日止，走上街頭，在大統華超市和唐人街其他大商場，展開大規模募款活動，並呼籲社會各界人士齊心響應。欲參加慈濟賑災募款活動的民衆，可電匯賑災專戶，戶名爲「BCRTCFC-Tzu Chi Asia Earthquake Disaster Relief Fund」，帳號爲「TD Canada Trust A/C#9697-5204038」，支票抬頭爲「BCRTCFC」，Memo上頭註明「Tzu Chi Asia Earthquake Disaster Relief Fund」，郵寄地址爲3636 Steeles Ave. East, #313, Markham, Ontario L3R 1K9，詳情可電905-947-1182。

佛光山全球道場也分別爲海嘯浩劫舉辦超薦法會。昨日(30日)位於台灣的佛光山總部更發函到全球各地的200多分院，計劃元旦當天舉行全球同步念佛祈願，祈求罹難者往生西方，傷者早日康復。

位於密西沙加的多倫多佛光山寺在元旦上午10時將舉行念佛法會，民衆可自行前往參予。

此外，國際佛光會多倫多協會還決定從元旦起於多倫多佛光山寺展開「1226南亞大地震賑災義賣籌款」活動。該協會會長陳偉才表示，希望能達到3萬元義賣所得。

目前佛光會員也捐出百餘件義賣品，預估義賣品將持續增加，並呼籲大衆一同參與。欲參加佛光山捐款活動的民衆，可匯賑災專戶「I.P.B.S. In Trust Asia Tsunami relief Fund, TD Bank A/C No. 0159-5210155」。

多倫多台商會會長湯遠智昨日也表示，該會已由前會長及理事們帶頭，多名前會長每人已各捐1000元，目前已籌8000元，募款活動仍在進行之中。總籌款數最終將以多倫多台商會的名義，捐給加拿大紅十字會。

多倫多台灣同鄉會會長周怡華也表示該會已響應募捐活動，會員反應相當踴躍。

多個當地台灣社團，像台灣同鄉會等，也決定由台灣教會協會爲統籌單位，聯合6所當地台灣教會，於昨日起至1月9日間齊力募款，並將於本週日開會決定捐贈單位。多倫多華人團體聯合總會也已發起賑災活動，並訂1月2日下午1時假多倫多洪門民治黨禮堂召開籌組賑災會議。聯絡電話爲416-223-2738或416-599-8633。多倫多中華總會館也已呼籲會員參與各項捐款活動。

649千萬大獎得主趣事多

1450萬元彩券汽車遮陽板裡一「躺」四個月 一對好兄弟依約平分2540萬元

【多倫多訊】中了六合彩頭獎本來就是一則新聞，而最近領取649大獎的得主還有更精彩的故事：有人把獨中1450萬元的六合彩大獎的彩券夾在汽車擋風玻璃上的遮陽板裡數月，才想起去對獎；有人則實踐了多年前的諾言，獲得2540萬元大獎後，慨然兄弟平分。

⬆圖爲過了四個月才想起去對獎的六合彩大獎得主沃克。（加通社）

39歲的沃克是一名機匠，很少買六合彩，一年也不過買四五張，而且買了之後也懶得查對號碼，只讓媽媽代勞。像獨中1450萬元的這張獎券，是今年8月買的，他竟然把它夾在汽車的遮陽板裡，任其蒙塵四個月之久。等沃克終於想起來，才委託他的媽媽去查看，於是就此對出千萬大獎。

沃克說，如果早點兌的話，今年夏天會過得更好了。關於怎麼花這筆錢，他說除了拿出些作投資，以及與父母和兩個兄弟一個妹妹分享之外，還沒有其它計劃，但他自己還會繼續工作。

新布朗士維克省的一對兄弟，則是有福同享的好榜樣。戴維與拜倫兩兄弟多年前即已達成君子協定，兩人中不管是誰得獎，一定平分。結果好夢成眞，前天開獎的六合彩頭獎2540萬元由他們中得，並在昨日高高興興地一起去新布朗士維克省的蒙克頓領取了這筆巨獎。

⬆2540萬元649大獎得主戴維（右）和拜倫兄弟。他們多年前約定，一旦得獎，一定平分，如今好夢成眞，又實踐平分諾言，笑得自然燦爛。（加通社）

2004年最惹人討厭詞語揭曉

【加通社安大略省電】在2004年，哪些詞語是最惹人討厭的？美國密西根州州立蘇必略湖大學（Lake Superior State University）在其所列出的一長串最令人心煩的詞語名單裡面，風流倜儻的億萬富翁川普在其電視節目「學徒工」（Apprentice）裡說的招牌語句「你被炒魷魚了」，就名列其中，而被用得最濫的「Fa'shizzle」則位居榜首。

在過去的30年裡，密西根州的這所大學通過徵求民意，每年都公佈一份「誤用、濫用以及無意義使用的規範英語禁用詞名單」(List of Wordsbanished from the Queen's English for Mis-use, Over-use and General Uselessness)。

今年美國總統選舉的部分選舉用語榜上有名，而反恐戰爭和伊拉克戰爭中的一些專用語，例如：「敵軍戰士」和「即時爆炸裝置」等也難逃厄運。

流行文化在今年終於受到其應有的懲罰。在「超級盃」中場表演時，珍妮・傑克遜的露乳風波，使歌手賈斯汀的辯護詞語「wardrobe malfunction」(意即因服裝失誤而一時走光）也成爲禁止用語。

不過，這和饒舌歌手以及電視廣告所氾濫使用的「IZZLE」詞相比之下，還是小巫見大巫。

「Fa'shizzle」是獲得提名最多的「最令人討厭」的詞。

至於很普通的單詞「JOURNEY」(旅程)因爲受電視眞人秀的牽連，也被拖下水。

不過，把它選進該份名單的人肯定有其理由。例如：卑詩省維多利亞市的辛迪就在網上質疑：「從甚麼時候開始，因爲在6個星期內約會了一群傻瓜，或者通過私下安排擊敗其他15名競爭者而贏得100萬元，就可以稱之爲旅程呢？」

氣溫上升 險象多 要當心

河流水位升高 冰層變薄難承重量 泥濘道路小心駕車

【多倫多訊】氣象預報說，在未來48小時之內大多倫多地區將升溫，今日最高氣溫將高達攝氏8度。

安全專家據此告誡民衆，在接近水源時需要十分小心。

升溫加上近期的雨水，將融化掉一部分積雪，因而導致大多倫多部分地區出現水位快速升高的危險。安全專家呼籲各位家長注意，提醒孩子遠離小溪和河流，水面的冰層也已變薄，承受不了多少重量。

專家又建議，如果寵物掉進了冰窟窿，不要試圖自己營救，因營救寵物而發生的悲劇每年都有，結果是不顧自己安危去援救寵物的主人遇難，寵物卻被安全救回，實在得不償失。

另外，積雪融化也使道路兩側變得泥濘，駕車人士尤需當心，而行人也要留意，隨時都可能被濺一身泥水。

網路交易 小心錢財詐欺

【多倫多訊】霍頓郡（Halton Region）警方提醒民衆，在網路上進行交易時要謹愼小心，防止成爲某些不法份子詐欺活動的受害者。

據警方提供的消息，今年11月，一名歐克維爾（Oakville）的15歲男孩在網路上刊登廣告，希望以250元賣掉自己的山地車。不久他就收到一個來自英格蘭的郵件，希望購買他的車。經過互通數封電子郵件後，男孩收到了一封從英格蘭寄來的信封，內裝有一張6000元的公司支票。當男孩拿著支票去兌換現金時，兌換機構證實這張支票是被人從公司偷出的。警方隨後拘留了男孩。經過調查，警方證實男孩無罪，只是在網絡交易中受騙。

警方提醒喜歡經常通過網路交易的民衆，不要輕易在網上公佈自己的私人信息，如地址或銀行資料；在收到大於交易價格的支票時，不要到銀行去兌換，因爲這很可能是僞造支票，很多跨國的網上交易者利用此種欺詐手段在網上進行詐欺活動；不要輕易相信網上的電子匯款內容。

如欲了解更多相關內容，可致電警方防詐騙科1-888-495-8501或瀏覽網址www.phonebusters.com。

時人時事

新時代新楓采明開播 雨薇主持

從電台DJ到電視節目主持人 希望保持「城市夜歸人」感性風格

雨薇（喬森林攝）

【本報記者喬森林多倫多報導】「人要戰勝自己，才能成長」，這是加拿大中文電台國語節目「城市夜歸人」DJ雨薇的座右銘，從明天開始，雨薇又將迎接一個新挑戰，她參與主持的新時代電視國語節目「新楓采」明晚正式開播。

從電台DJ到電視節目主持人，看似好像很自然的過渡，對於雨薇，其實是一個新挑戰。雨薇說，電台DJ只聞其聲，不見其人，但是電視節目講究畫面，準備功夫多了很多，而且拍片、剪片都要學，剛開始都是在慢慢摸索。

雨薇認爲，現代傳媒對於傳媒人的綜合素質要求更高，電視主持人不光是一個會講話的機器，如果掌握了整個節目製作過程，主持人的滿足感會更大。

聽她「城市夜歸人」節目的聽衆都知道，雨薇是個感性的人，從主持一個充滿感性的節目，到主持較具新聞性的電視節目，她是否會有風格的變化。雨薇笑稱，從電視台的高層到節目的監製，都希望她能夠保持她自己的風格，加上「新楓采」另一位主持人成松子是新聞出身，兩個風格不同的人合作，可能更會碰撞出靈感的火花。

與其他新移民一樣，雨薇在剛移民到加拿大時也曾爲生存拼搏，體會到移民的酸甜苦辣。她說自己當初曾經做過保姆，也曾同時打幾份工，進入傳媒緣於8年前一個偶然的機會，雨薇得知加拿大中文電台新的國語節目「1430國語Tone」招人，應聘時陰差陽錯還記錯了傳眞號碼，但是在截止日最後一天發現正確的傳眞號碼，終於得到了這份電台DJ工作。

在電台的8年，雨薇體會到自己的成長。最令她欣慰的是，多年來她收到厚厚一疊聽衆發給她的傳眞，都表示也在聽她的節目中成長。

從聽衆的變化，雨薇感受到華人移民結構變化，講國語的移民越來越多，而且國語移民從當初的技術移民比較多，到現在留學生多、投資移民和比較富裕的移民增加，新移民逐漸從追求溫飽發展到更多精神追求，傳媒在此則將有更大的發展空間，而雨薇這個「城市夜歸人」，將在新的一年展現「新楓采」。

⬅天寒地凍，安省京士頓卡塔拉奇國家公園的大池塘成了天然溜冰場。圖為11歲男孩杰維茲昨天穿著冰鞋，推著小表妹在冰上玩耍。（加通社）

⬆圖為昨天的魁北克省沙格奈室外冰場上，少年雷米正在和他的愛犬沙爾多玩冰球。沙爾多搶走了冰球，雷米在後面緊緊追趕。（加通社）

農心帶來美味世界

NONG SHIM

韓辣碗系列

香辣雞味 香辣蝦味 香辣原味 泡菜味

農心是韓國著名的第一大食品製造商，食物品質監控嚴格，深受消費者信賴。在加拿大所推出的美食亦大受歡迎，包括辛字麵、烏龍麵、韓辣碗及韓式香脆小食等等。最近市場上充斥著很多抄襲農心的食品，包裝和真正農心食品極為相似，混淆消費者；但湯底並非正宗韓式風味，麵質亦不如韓式麵般彈牙。

因此，要享受真正農心韓式美味，精明消費者應選購上圖正貨，並認明包裝上印有農心標記 及其英文名NONG SHIM。

Nong Shim Canada 查詢電話：905.272.4910 傳真：905.272.1903

滿地可國際汽車展1月14日開幕

650款新車亮相 預料參觀者超過25萬

【本報特約記者蕭靜宜滿地可報導】一年一度的「滿地可國際汽車展」，將於2005年1月14日起在滿地可國際會議廳(Palais des Congres de Montreal)正式揭幕。今年除介紹一系列各式2005年的新款車型外，還有多款環保車輛參展，共計超過650款新車與愛車的朋友們見面，預料參觀者將超過25萬人次。

據車展主辦單位介紹，由於車展地點於2002年由奧林匹克體育館遷至滿地可國際會議廳，交通方便，展出面積亦廣達37萬5000平呎，使得參觀人數增加，參展商滿意度亦提高，去年即有88%的參觀者表示滿意，相信2005年車展將比往年更具吸引力。

今年展出的車款，不乏首次面世的2005年或2006年款的各式概念車、導航車、跑車、吉普車、輕型休旅車、廂型車及卡車，參展的車商及相關服務商家則高達95家，參展車數約為650輛全新車款，包款奧迪、寶馬、賓士、雪芙蘭、福特、日產、Acura、凌志、豐田、Volvo、三菱、Infiniti，及KIA、現代等。

由於近年來對環保意識的重視，汽車製造商已開始注意開發環保車的市場，不少「空氣環保車」出爐，以替代性能源來作燃料，包括以植物性混合油、氫化合物及電力等，以減少汽車污染，本屆車展中將有詳細的說明會介紹環保車的未來趨勢。

車展展出時間為1月14日至23日止，展出時間為1月14日至22日，每日上午10時至晚間10時，1月23日閉幕日，則改為上午10時至晚間8時。票價為成人票12元，65歲以上耆老或學生為10元，6至12歲孩童為4元，6歲以下小童免費。民眾可搭地鐵至橘線Place d' Armes站，或搭公車55及129線。

相關資訊或車款介紹可上網瀏覽 www.salonautomontreal.com 。

圖為車展檔案照

期盼台灣政經安定與繁榮

滿地可僑界祝賀泛藍勝選座談會舉行

【本報特約記者蕭靜宜滿地可報導】台灣立法委員選舉結束，滿地可僑學界「祝賀泛藍勝選座談會」本月25日聖誕節、台灣行憲紀念日當天在華埠假日酒店舉行。各社團負責人及泛藍支持者參加響應，來賓發言熱烈，期盼這次台灣立委改選的結果，能為台灣的政治和經濟帶來安定、融合、革新及繁榮。

參加座談會的各社團代表包括，連宋後援會共同主席吳永存、雷一鳴，中華會館副主席李全東，中國國民黨滿地可分部常委李卓生，台灣各大專院校校友會前會長鄒靜遠，中華婦女會會長張惠文，昭倫公所主席許聲紀，上海蘇浙同鄉會前會長鄭祖康，台山一中校友會長李兆煥，黃雲山公所主席黃蔚岳，李氏公所主席李令儀，天主堂安樂團路志高，以及中醫藥針灸協會、魁北克中華文化教育學院、北美國際華人藝術協會、中華民國軍事院校校友會、芝加哥泛藍大同盟代表黃美瑞等。

會議由呂提多先生主持，滿城連宋後援會共同主席吳永存發言認為，是次選舉是人民選擇了民主制衡，也是一次「戰爭與和平」的抉擇。他表示，選後泛藍必須團結，無我無私，徹底黨務革新，並落實政見訴求。共同主席雷一鳴亦指出，此次選舉泛藍以絕對多數勝出，泛藍應團結黨內的老、中、青三代，維護憲法，展望中華民國的未來。

與會的「芝加哥泛藍大聯盟」代表黃美瑞則呼籲泛藍要心存警惕，結合黨內新生代，抓住青年群眾，以小我完成大我。她希望滿地可僑界各社團應團結，有錢出錢，有力出力，是萬事致勝的重中之重。知名政論作家路志高及汪全東亦先後發言，認為台灣在多極化、多邊化的經濟聯盟的板塊中，「台獨」沒有國際空間。

召集人唐超翔亦期盼這次台灣立委改選的結果，能為台灣的政治和經濟帶來安定與繁榮。

⬇祝賀泛藍勝選座談會部份與會代表合影　（蕭靜宜攝）

酒水局員工罷工一月有餘 節日消費者深感不便

【本報特約記者蕭靜宜滿地可報導】魁省酒水局(SAQ)員工自11月19日起罷工至今已月餘，勞資雙方仍就薪酬及員工福利各執一詞，使得復工之日遙遙無期。

據了解，魁省酒水局資深員工目前可領每小時工資16.86元，也就是年薪3萬3315元，然相較於安省酒水局(LCBO)的員工每小時21.8元、年薪4萬3076元的薪酬，則明顯少了29%。另外魁省酒水局的員工中，約有三分之二是兼職性質(Part-Time)，每週工時僅37小時，不符合全職員工每週工作40小時的僱用條例，因此無法享受魁省員工福利，許多津貼、保險等，都無緣享受。而此次罷工潮主要就是因這批兼職員工所引發，工會方面要求資方應維時現有員工數，並調整工作時數為符合全職員工時數狀態。

然而資方則稱，魁省酒水局所出售的各項酒類，平均價格在10至20元間，比期鄰近省份便宜，SAQ每1元可有27仙的獲利，而在安省則每1元可得31仙。而在1998至2004年7年間，SAQ銷售額雖成長了82%，但是利潤僅增加了50%，沒有呈相對成長之勢。另外，甫於今年9月上任魁省酒水局主席的涂騰（Sylvain Toutant）則表示，酒水局內部現行體制複雜，改革尚需時日，除非這些兼職員工願意接受體制變革，否則難以承諾維持現有薪資狀態。

魁省酒水局員工自2004年11月19日起，全省約400家銷售店即宣佈聯合罷工，僅擇區域性的數10間銷售店開放，使得一向在佳節期間，以美酒配鮮花為送禮風氣的魁北克人大感不便，許多零售業亦受影響。一名在西島開設花店的楊姓婦人表示，由於該購物中心的SAQ關閉，許多人為了買酒方便，寧可驅車前往離住家較遠但而有SAQ服務的購物商場選購年節禮品，使得花店生意受到影響。而她說，同樣位在該購物中心內的禮品店亦遇到同樣的問題。在民眾方面，在酒水局開放的幾處銷售店，在聖誕節購物潮中，總見不少排隊搶購人潮，還有不少人是駕車到鄰近省份買酒，大家都希望這一波罷工潮能早日落幕。

旺盛的消費者

➡聖誕節過後，就是大家期盼的「Boxing Day」，各個商家無不使出渾身解數吸引消費者惠顧，於是乎，一連串的打折促銷、免付稅項、先享用後付款、買一送一等促銷手段紛紛出籠，期望能獲消費者的青睞，許多消費者也在26日Boxing Day當天即出門搶購，看看能否抱回便宜貨！27日週一以後，雖然大部份的人都已回到工作崗位上班，但在滿市各大商場，仍有許多消費者在搶購商品。圖為位滿市北區的Rockland購物商場內，購物人潮依然熱烈。　（圖與文：蕭靜宜）

新年狂歡不眠夜 今晚揭幕

【本報滿地可訊】2004年即將於今晚接近尾聲，為迎接2005年的到來，滿地可市亦舉行多項狂歡慶祝活動，在歡樂聲中一同倒數迎接新的一年。

每年的除夕夜，在滿地可貝爾中心(Bell Center)，總吸引不少朋友結伴前來參加除夕夜狂歡音樂會，今年也不例外。

為迎接2005年的到來，貝爾中心特邀請各地的電子音樂表演家現場歌舞演奏，將人引入奇異、怪誕、熱情、奔放的音樂世界。活動將於今晚九時開始，持續進行到午夜倒數計時，是滿地可難得的一場盛大新年活動。

與此同時，在各個商家、酒吧也分別推出跨年度狂歡會，如Cabaret音樂廳（2111 St Laurent）、Comedy Zone (1740 Rene-Levesque O.)、Le Medley(1170 Saint-Denis)等酒吧，亦安排有精彩的狂歡音樂會，往年均有超過數千人次參加，在歲末祝福聲中迎接新年。

師生同慶聖誕

⬆西島恩福中文學校於日前舉行「中文學校結業典禮暨聖誕節聯歡會」，逾300名師生及親友參加。校長張曉燕首先致詞，她感謝董事會及教師們一學期來的努力及辛勞，也感謝家長們的合作，使中文學校的校務能夠順利；她同時也介紹董事會成員、家長會成員，及學校各班級教師，並發放首期校刊。西島華人宣道會恩福堂牧師李秉光（圖右一）祝賀大家聖誕快樂。家長會會長趙剛（圖左一）及李秉光牧師給各班級學習優良學生頒發獎狀，學生們還表演了精彩的節目，聯歡會在一片祝福聲中圓滿結束。圖為三年級獲獎小朋友們合影。（圖與文：蕭靜宜）

移居加拿大各地須知──

Moving To 雜誌，助您親友順利遷移

Moving To 雜誌是一份內容全面、色彩豐富的英語指南，詳盡資料包括該城市之介紹、其地產價格、學校網絡、優閒活動、社區設施及入境須知等，是移居加拿大各大城市必讀之刊物。

Moving To 雜誌

零售價為$9.95，於限期內

免費贈閱一份

索取贈閱之Moving To雜誌，請致電905-479-0641（內線27）

大多倫多以外地區請致電1-866-902-MOVE（6683）（內線27）

成興海味黃金商場分店 元旦開幕

專賣鮑、參、翅、肚 新張期間凡購買乾鮑均可獲免費代扣紅燒鮑魚

【多倫多訊】成興海味第14間分店，位於烈治文山市黃金商場內的成興海味，於明日正式開幕。

這間分店特色是鮑、參、翅、肚專門店，鮑魚種類更是全多倫多最多最齊全，包括禾麻鮑、日本吉品鮑、中東鮑、印尼珍珠鮑、墨西哥乾鮑、汕頭乾鮑、南非大網鮑、蘇洛乾鮑、蘇洛冰鮑、墨西哥冰鮑、美洲有殼冰鮑、澳洲急凍青邊鮑、澳洲多福罐頭鮑、墨西哥罐頭玉鮑等。

新張期優惠顧客，凡購買乾鮑，均可免費代客扣紅燒鮑魚，由名廚仔哥主理，品質百分百保證。

除鮑、參、翅、肚外，成興海味黃金商場分店還有即買即食的紅燒鮑魚，參茸海味，頂級燕窩及蟲草，標叔花旗參農場出產的花旗參及花旗參產品、臺灣出產的涼果，應有盡有，店內還附設成興中藥保健，由名女中醫師劉海華駐診，劉醫師除主治男婦兒科外，更精醫胃腸肝膽及婦女疾病。

成興中藥保健並售賣多種香港名牌健康產品如位元堂養陰丸、白鳳丸，農本方即溶中藥包括200多種單方及50多種複方。並有多種健康手信產品如 Alaska深魚油丸、海豹油丸、標叔鹿茸丸等。

成興海味烈治文山黃金商場分店，1月1日正式開幕，加拿大中文電臺由下午1時至5時現場直播，並由潘宗明及胡懿恩主持，名廚仔哥親臨該店泡製多款美味鮑魚給顧客享用，並有估鮑魚遊戲，成興海味高級食療顧品強哥，講解各種參茸海味配搭的食療功效，萬勿錯過今個元旦日，成興海味爲您準備這個好節目。

成興海味烈治文山黃金商場分店查詢電話：(905) 881-3366。

星寶貝決賽 圓滿落幕

⬆2004年度星寶貝決賽已於12月27日加拿大華人新年晚會中圓滿結束，上圖：總決賽參賽者為大會載歌載舞的表演。下圖：冠軍李雯飛（右）同時獲得表演潛質獎及友誼大使獎，由中國總領事陳小玲（中）頒獎。 (林風雲攝)

膨發靈 解決脫髮尷尬

強吸附力粉末製成 一分鐘頭髮變濃密

【多倫多訊】傳統治療脫髮的辦法是用生髮劑一類藥物促進再生新的頭髮。這一類藥物在市面上比比皆是。但這種方法一是通常效果不彰，二是需要三個月至一年的時間才能知道是否有效，三是價格不菲。

膨發靈(WYW Zoditech 公司生產) 採用新的方法來解決脫髮造成的尷尬。它用一種與頭髮有很強吸附力的粉末製成，可使脫髮者在很短的時間(30秒鐘到一分鐘)內看到自己似乎有了一頭濃密的頭髮。

根據WYW Zoditech 公司的介紹，膨發靈用對身體對頭髮都無害無刺激的粉末製成。用它後的頭髮跟自然的頭髮看起來完全一樣。它不會被風吹掉，也不會被汗或雨沖掉。但可用肥皂或洗髮劑洗掉。如果脫髮者的頭髮不是通常亞洲人的黑髮， WYW Zoditech公司可提供與頭髮顏色完全相配的膨發靈。膨發靈對男女都適用。膨發靈不但有速效的優點，與使用藥物相比，它的價錢便宜，$14.95(另加$4.95 郵寄費) 可用6到12個星期。當然，膨發靈不是藥物，因此它不會產生新的頭髮。

如果脫髮者希望在一段時間後有新的頭髮生成， WYW Zoditech公司建議藥物和膨發靈同時使用。這樣，脫髮者既可馬上有一頭濃髮，又可平穩地過渡到新的頭髮(如果藥物有效的話) 。膨發靈不會對生髮劑一類的藥物產生任何不良的影響。

使用膨發靈很簡單。只要將頭髮吹乾後在頭髮稀少處撒上一些膨發靈粉末，然後將其塗抹均勻，並使其附在頭髮上即可。整個過程在一分鐘內即可完成。

⬆使用膨發靈很簡單，只要將頭髮吹乾後在頭髮稀少處撒上一些膨發靈粉末，然後將其塗抹均勻，並使其附在頭髮上即可。

南亞浩劫 加拿大紅會籲伸援手

現階段以捐助現金爲主 暫時不接受捐贈貨物

【多倫多訊】加拿大紅十字會呼籲大衆伸出援手，捐助現金賑濟受南亞地震及海嘯影響的災民。加拿大紅十字會亦同時宣佈即時撥出$200,000資助國際紅十字會進行救災。

發生於26日上午的8.9級嚴重地震觸發了海嘯，高達10米高的水牆直捲印尼、馬爾地夫、斯里蘭卡和印度等多個南亞地區國家，令數以萬計的災民喪失生命、家園和至親。現時估計死亡人數已超過八萬人。

加拿大紅十字會現正呼籲大衆捐助現金以協助受災人士。籌得的款項將轉交國際紅十字會，爲受此次地震和海嘯影響的災民提供例如帳幕、毛氈、淨水丸和發電機等即時援助，而國際紅十字會亦會派出評估人員到災區。

大衆捐款可到網址：www.redcross.ca，致電24小時的英語免費長途電話1-800-418-1111或到您就近的紅十字會辦事處。電話捐款可以使用 VISA和 MasterCard。如以支票捐款，抬頭請寫「Canadian Red Cross」並註明「South East Asia Earthquake and Tidal Wave Relief」，寄至以下地址：Canadian Red Cross National Office, 170 Metcalfe Street, Suite 300, Ottawa, Ontario K2P 2P2。

有關紅十字會如何處理捐款，可瀏覽紅十字會網站之「How We Care Your Donations」。請注意紅十字會暫未能收取貨物捐贈。

公衆如有需要找尋在災區之親友下落，可嘗試到網址：www.familylinks.icrc.org 或致電加拿大外務辦公室的緊急行動中心：(613)944-2471 或 1-800-606-5499。

加拿大紅十字會爲International Red Cross 及 Red Crescent Movement包括 International Federation of Red Cross 及 Red Crescent Societies, International Committee of the Red Cross 和 181個國際紅十字會和Red Crescent Societies 會員。加拿大紅十字會的宗旨是鼓勵加國和全世界不分階層人士伸出援手協助受災難影援手人士。

新世界地產 揮別璀燦2004

業績再創新高 預估明年仍強勁暢旺

【多倫多訊】新世界地產(HomeLife New Word Realty Inc.)於12月11日晚在太古廣場金王朝酒家舉行一年一度的聖誕餐舞會，並頒發2004年度最高成就獎及最佳業績獎。

當晚場面非常熱鬧，出席晚宴嘉賓包括有HomeLife總公司多名高層，律師及銀行家等等差不多三百人，有卡拉OK助興，衆人載歌載舞，樂而忘返，安排遊戲比賽及幸運大抽獎，增添緊張刺激氣氛，更有專業攝影師拍下美好的歡樂時光。

新世界地產總裁楊岳鵬(Simon Yeung)於晚會中表示，今年公司業績再創新高，連續多年成爲HomeLife全國華人公司第一名，成績有目共睹，當然全賴全體員工一年來努力進取，群策群力，非常感謝。

他又表示新世界地產創於1989年，當時公司只有數個經紀，不知不覺已15年了，這15年間每年都有很多地產精英加盟，規模不斷擴大，現在已經發展成爲多倫多地產會其中一間最大及最有實力地產公司，現時員工已超過250人了，業務蒸蒸日上。

爲什麼這麼多地產從業員喜歡加入新世界地產大家庭呢！他說主要原因有下列各點：地點適中；位於401夾 Victoria Park的201 Consumers Rd.，交通十分方便，有大量泊車位，經紀及客人免受泊車之苦。辦公室夠規模；差不多一萬呎現代化辦公室，見客及落Offer夠體面，增加客人對經紀及公司的信心。公司設備完善；每年都會投資去Upgrade及更新電腦設備，而專業前線秘書都能說流利國語、英語及廣東話以配合市場需要。在各大報章及地產雜誌佔有最有效廣告版位，從業員更容易推廣他們的業務，當然事半功倍啦！完善培訓制度；一星期七天都有經驗豐富的營業經理爲員工解答問題及解決買賣交易中的難題，另外還有專題講座及培訓，內容包括：怎樣把握時機去完成買賣交易，如何寫一個好的地產廣告，應對技巧---等等。

由於上述的原因，本年又吸引了數十名地產從業員加盟，他們成績令人刮目相看，很多新加入的同事們頭一年收入已達六個位數字，可喜可賀，最後他預測2005年地產市道保持強勁及暢旺。

新世界地產最高成就獎(Top Producer)得主如下（排名不分先後，以英文名字順序排名）:張林金鳳、蘇本偉、陳達文、張地、賀曉民、黎旭輝、張宇青、陳燕微、余肇基、黎勝堅、鄭明峰、Majid Khoshab、公猛男、林玉林、葉大昌、林道康、Ranjan R.、Robert McDermott、楊樹華、利德安、麥順佐、趙新平、鍾義東、陳虹、William Quan、胡錦輝。

新世界地產最佳業績獎(Highest Achievement)得主如下（排名不分先後，以英文名字順序排名）:Antonio Tavares、潘廷恭、Ben Azad、Carlos Cueto、馮美嬋、易建成、馬曉進、張鶴齡、袁新學、Evelyn Lim、Hamaz Tashj Ian、黃樹仙、李興國、麥鵬翔、陳彥言、劉利民、李劼、成鎖姬、張恭禮、林瑞玲、李約禮、敖翁昆培、Kay Shibata、馮鼎勳、陳偉池、曲宋志影、陳肇宏、江道明、Vic Samanjian、恥小鵬、吳耀勳。

新世界地產地址：201 Consumers Rd. Suite 205, Toronto，電話(416)490-1177。

菁英

⬆新世界地產陣容鼎盛，實力雄厚。

加拿大中文電台 無間斷日間廣播

並推出「名人音樂館」由五位資深廣播人主持

【多倫多訊】2005年1月3日起，加拿大中文電台「無間頻道」進行「完整無間」無間斷日間廣播，星期一至五增加早上10時半至12時時段，朝早FM88.9廣播之後，AM1430於10時半緊接播出，節目連環無間斷！

並將於全新時段推出全新電台節目「名人音樂館」，雲集多倫多及溫哥華五位資深廣播人，星期一至五分別由陳家蓀主持「音樂蓀言」、盧業瑂主持「Music Cafe」、許盈主持「音樂盈式」、盧玉鳳主持「快樂製造」、許依玲主持「依玲隨想曲」，敬請密切留意全線電台宣傳及新時代電視廣告系列！

另外，由CIRV及加拿大中文電台主辦，新時代電視及城市電視協辦之「超級新星全能藝人選拔賽2004」暨「全城倒數一飛衝天05年」即將於大除夕12月31日，晚上10時半至凌晨12時假城市廣場隆重舉行！

全新粵語、國語大會司儀配搭潘宗明、瑰玲將大跳開場「影子舞」爲表演揭開序幕。從較早前之「廣播演藝訓練班2004」一百位學員中順利千挑萬選出新星進入決賽，決賽新星經過三個月來的嚴緊課堂訓練、廣播習作實踐和舞台表演綵排，他們都能歌善舞，才華洋溢，各人均進入最高奮勇狀態，當天晚上亦務求以最精湛的表現同公衆會面，角逐冠、亞、季軍及新星M POWER大獎。

八位多才多藝、口才了得的準超級新星分別爲：張寶珊 Jennifer Cheung、張浩 Hao Zhang、黎敏儀 Ivy Lai、王僉文 Echo Wang、呂敏晶 Ruby Lui、李睿 Star Li、梁冠堯 Albert Leung、李蘭 Apple Li。

要成爲新一代獨當一面的全能廣播人，他們均須接受司儀們的一連串的現場考驗包括「時事問答」、「即席聯想」等環節，除了一番大激鬥外，一衆新星亦藉此向香港「一代鬼才」黃霑博士致最後敬意，一衆DJ更真誠演繹黃霑經典金曲。

2003年超級新星與後浪DJ送上「衝上雲霄廣播演藝舞台版」歌舞劇；出爐2004多倫多華裔小姐冠、亞、季軍將化身PONG女郎與DJ陳定邦獻上深情歌舞；「全城倒數」的壓軸好戲，全台一衆國粵語DJ將歡天喜地勁歌熱舞大合唱，配上室內商場煙花表演更添熱鬧氣氛，一同迎接2005新一年的到臨。別錯過加拿大中文電台12月31日位於城市廣場之除夕倒數盛事！

華人社區活動簡訊

活動內容	時間		地點	電話
超級新星全能藝人選拔賽暨新年倒數	12月31日(五)	10:00pm	城市廣場	(905)763-3357
安省中華總會館元旦升旗禮	1月1日(六)	11:00am	84 Augusta Avenue	(416)536-5159
「台商之夜」聯歡餐舞會	1月 8日(六)	6:00pm	萬錦希爾頓酒店	(416)439-9778
中西國粹新年音樂會	1月 8日(六)	8:00pm	George Weston Recital Hall	(416)490-7962
[illegible]	1月15日(六)	10:00am	萬錦 Holiday Inn 酒店	(416)391-0550
[illegible]	1月23日(日)	7:30pm	萬錦市萬錦劇院	(905)305-7469
全加中醫藥針灸協會春節聯歡餐舞會	1月30日(日)	6:00pm	世紀皇宮大酒樓	(416)609-2838

華人諮詢社區服務處 一月份 華人活動一覽

	活動/課程	日期	時間	活動地點
興趣班	入籍會話班	(逢星期一或二)	6:30pm-9:00pm	聖愛頓小學
興趣班	口音更正班	(逢星期一及三)	6:30pm-9:00pm	聖愛頓小學
興趣班	加國小學計數功課輔導及加國適應班	(逢星期二、三及四)	4:15pm-6:15pm	華諮處語言培訓中心
興趣班	兒童園地	(逢星期三)	1:30am-3:00pm	約克區家庭及教育中心
興趣班	同心聚聚	(逢星期四)	1:30pm-3:00pm	約克區家庭及教育中心
興趣班	週末英文課程	(逢星期六)	9:30am-12:30pm	聖[illegible]小學
興趣班	實用讀與寫英文課程	(逢星期六)	9:30am-12:30pm	瑪利中學
興趣班	週末托福英文班	(逢星期六)	9:30am-12:30pm	利百敏中學
活動	房屋系列講座: 如何申請政府廉租屋?	一月十八日(星期二)	6:30pm-8:30pm	華諮處語言培訓中心
活動	專業工作知識系列講座: 如何成爲安省註冊會計師?	一月十九日(星期三)	6:30pm-8:30pm	華諮處語言培訓中心
活動	冬季安全駕駛及汽車保養講座	一月二十日(星期四)	6:30pm-8:30pm	華諮處語言培訓中心
活動	新移民迎新會	一月二十八日(星期五)	2:30am-4:30pm	Oriole社區中心
活動	求職成功與個人素養講座	一月二十九日(星期六)	10:00am-11:00am	密西沙加登打士西街165號704室

華諮處各辦事處

辦公時間：星期一至五上午九時至下午五時

多倫多綜合服務中心
3850 Finch Ave. E., (at Kennedy Rd.)
Suite 403, Scarborough, Ontario M1T 3T6
電話 (416)292-7510 傳真 (416)292-7579

多倫多辦事處
58 Cecil St. (Spadina / College)
Toronto, Ontario M5T 1N6
電話：(416)598-2022 傳真：(416)598-1679

約克區家庭暨教育中心
7825 Kennedy Rd. (at 14th Ave.)
Unit 228, Markham, Ontario L3R 5P1
電話 (905)474-5092 傳真 (905)474-1539

語言培訓中心
4002 Sheppard Ave. E. (at Kennedy Rd.)
Suite 501, Scarborough, Ontario M1S 4R5
電話 (416)299-8118 傳真 (416)299-7898

萬錦社區服務中心
5000 Highway 7E., (Markville Shopping Centre)
Upper Level (next to Sears)
Markham, Ontario L3R 4M9
電話：(905)474-1275 傳真：(905)475-1281

行政辦事處
3852 Finch Ave. E. (at Kennedy Rd.)
Suite 310, Scarborough, Ontario M1T 3T9
電話 (416)292-7505 傳真 (416)292-9120